

MINISTERIO DE DESARROLLO RURAL Y TIERRAS - MDRyT
PROYECTO DE ALIANZAS RURALES II - PAR II

ASOCIACIÓN INTEGRAL DE PRODUCTORES AGROPECUARIOS VALLE HERMOSO - "ASIPROA V.H."
SOLICITUD DE COTIZACIONES – SC

CONVOCATORIA PÚBLICA – SEGUNDA CONVOCATORIA

La Organización de Productores **Asociación Integral de Productores Agropecuarios Valle Hermoso "ASIPROA V.H."**, invita a licitantes elegibles a presentar ofertas selladas para la adquisición de bienes bajo el siguiente rótulo:

Señores:

Asociación Integral de Productores Agropecuarios Valle Hermoso "ASIPROA V.H."

Referencia	Cantidad	Unidad	Nombre
SC 11/20	34	Global	TECHOS PARA CAPTACION DE AGUA Y CANALETAS

Los licitantes elegibles podrán obtener un juego completo de los documentos a partir de la fecha de publicación, mismos que serán entregados en la sede de la Asociación Integral de Productores Agropecuarios Valle Hermoso "ASIPROA V.H.", ubicada en el municipio de Puerto Villarroel, carretera Cochabamba - Santa Cruz km 230, camino a Vueltadero, ingresar al sud por el cruce Valle Ivirza hasta llegar a la comunidad de Vueltadero, en horarios de 07:30 a.m. a horas 15:30 p.m. o podrán descargarlo de la página web www.empoderar.gob.bo y/o al correo asiproavh2020@gmail.com

Las ofertas deben hacer llegar a la dirección indicada abajo a más tardar hasta el 17 de febrero de 2021 a horas 9:30 a.m. las ofertas fuera de plazo serán rechazadas.

La dirección referida arriba es: carretera Cochabamba - Santa Cruz km 230, camino a Vueltadero, ingresar al sud por el cruce Valle Ivirza hasta llegar a la comunidad de Vueltadero. Para mayores consultas e información contactarse con el Sr. Eulogio Fernández Soria – Celular de referencia 63926544 y/o al correo asiproavh2020@gmail.com

La apertura de sobres se realizará en la sede de la Asociación Integral de Productores Agropecuarios Valle Hermoso – "ASIPROA V.H.", ubicada en el municipio de Puerto Villarroel, carretera Cochabamba - Santa Cruz km 230, camino a Vueltadero, ingresar al sud por el cruce Valle Ivirza hasta llegar a la comunidad de Vueltadero, el 17 de febrero de 2021 a horas 9:45 a.m.

Todo procedimiento será con el estricto cumplimiento a los Protocolos de Bioseguridad Institucional Empoderar - MDRyT.

Cochabamba, 08 de febrero de 2021

ESPECIFICACIONES TÉCNICAS
REF.: SC 11/20 TECHO PARA CAPTACIÓN DE AGUA Y CANALETAS

I. ESPECIFICACIONES TÉCNICAS MÍNIMAS REQUERIDAS				
Cada cubierta de calamina Nro.28 para cosecha de agua, consta de los siguientes materiales:				
ITEM	DESCRIPCIÓN	UNIDAD	CANTIDAD	CANTIDAD TOTAL
1	Calamina galvanizada ondulada N° 28 prepintada (indicar) <ul style="list-style-type: none"> • Largo: 3.60 m • Ancho: 0.90 m • Calibre: 28 • Espesor: 0,35 mm 	Pieza	8	272
2	Canaleta en plancha <ul style="list-style-type: none"> • Espesor: 0,35 mm o mayor • Medida: 0.20x0.15x0.10 m • Bajante de 0.10 m en diámetro de 3", unida con soldadura blanda que incluye rejilla de 1x1 cm. • Con tapas a los costados y soportada cada metro con gancho de platina de 1"x1/8" y tornillos de sujeción para madera de 2"x1/8". 	Metro Lineal	6	204
3	Clavo para calamina <ul style="list-style-type: none"> • Largo: 3" • Forma: Espiral recubierto de zinc con cabeza cónica tipo sombrilla con punta en forma de diamante. • Con arandela de goma. 	Kilos	2	68
TOTAL CUBIERTAS DE CALAMINAS Nro.28 PARA COSECHA DE AGUA				34
II. PLAZO Y PLAN DE ENTREGA				
<ul style="list-style-type: none"> • La entrega de la totalidad (100%) de los materiales requeridos para cada techo, se efectuará en la sede de la Asociación Integral de Productores Agropecuarios Valle Hermoso (ASIPROA V.H.), comunidad Vueltadero, perteneciente al municipio de Puerto Villarroel del departamento de Cochabamba, en un plazo no mayor a 15 días calendario una vez emitida la carta de adjudicación. • La cancelación se realizará contra entrega de la totalidad (100%) de las cubiertas de calaminas. • El proponente deberá efectuar la instalación de 1 (una) cubierta de calamina a manera de muestra para la instalación de los demás. 				
III. GARANTÍA Y SERVICIOS ADICIONALES REQUERIDOS				
<p>Certificado de calidad de fábrica. Capacitación en instalación al momento de entrega. Garantía mínima de 1 año. Validez de oferta 90 días.</p>				

Sr. MARIO LAURA SOLIZ
PRESIDENTE – ASIPROA V.H.



DOCUMENTOS DE SOLICITUD DE COTIZACIÓN SC
PARTE I
INFORMACIÓN GENERAL DE LOS LICITANTES/ PROPONENTES

1. ANTECEDENTES

La Organización de pequeños productores, **Asociación Integral de Productores Agropecuarios Valle Hermoso "ASIPROA V.H."**, tiene aprobado recibir recursos del Proyectos de Alianzas Rurales II (PAR II) y se propone utilizar parte de estos recursos para efectuar pagos elegibles en virtud del presente proceso de contratación que esta mencionado en el Convenio suscrito el 11/10/2019 con la Unidad Operativa Departamental Cochabamba.

En este marco la **Asociación Integral de Productores Agropecuarios Valle Hermoso "ASIPROA V.H."**, tiene previsto la adquisición de:

- **34 TECHOS PARA CAPTACION DE AGUA Y CANALETAS**

2. LICITANTES/PROPONENTES ELEGIBLES

En esta convocatoria podrán participar únicamente los siguientes licitantes/proponentes:

- Empresas proveedores de los equipos solicitados legalmente constituidas.

3. CONSULTAS ESCRITAS SOBRE LA CONVOCATORIA

Cualquier licitante/proponente podrá formular consultas escritas dirigidas a la **Asociación Integral de Productores Agropecuarios Valle Hermoso "ASIPROA V.H."** hasta la fecha definida en la convocatoria (se recomienda que debe consignarse un plazo máximo hasta de tres días antes de la presentación de propuestas).

4. ESPECIFICACIONES TÉCNICAS

I. ESPECIFICACIONES TÉCNICAS MÍNIMAS REQUERIDAS				
Cada cubierta de calamina Nro.28 para cosecha de agua, consta de los siguientes materiales:				
ITEM	DESCRIPCIÓN	UNIDAD	CANTIDAD	CANTIDAD TOTAL
1	Calamina galvanizada ondulada Nº 28 prepintada (indicar) <ul style="list-style-type: none"> • Largo: 3.60 m • Ancho: 0.90 m • Calibre: 28 • Espesor: 0,35 mm 	Pieza	8	272
2	Canaleta en plancha <ul style="list-style-type: none"> • Espesor: 0,35 mm o mayor • Medida: 0.20x0.15x0.10 m • Bajante de 0.10 m en diámetro de 3", unida con soldadura blanda que incluye rejilla de 1x1 cm. • Con tapas a los costados y soportada cada metro con gancho de platina de 1"x1/8" y tornillos de sujeción para madera de 2"x1/8". 	Metro Lineal	6	204
3	Clavo para calamina <ul style="list-style-type: none"> • Largo: 3" • Forma: Espiral recubierto de zinc con cabeza cónica tipo sombrilla con punta en forma de diamante. • Con arandela de goma. 	Kilos	2	68
TOTAL CUBIERTAS DE CALAMINAS Nro.28 PARA COSECHA DE AGUA				34
II. PLAZO Y PLAN DE ENTREGA				

- La entrega de la totalidad (100%) de los materiales requeridos para cada techo, se efectuará en la sede de la **Asociación Integral de Productores Agropecuarios Valle Hermoso (ASIPROA V.H.)**, comunidad Vueltadero, perteneciente al municipio de Puerto Villarroel del departamento de Cochabamba, en un plazo no mayor a 15 días calendario una vez emitida la carta de adjudicación.
- La cancelación se realizará contra entrega de la totalidad (100%) de las cubiertas de calaminas.
- El proponente deberá efectuar la instalación de 1 (una) cubierta de calamina a manera de muestra para la instalación de los demás.

III. GARANTÍA Y SERVICIOS ADICIONALES REQUERIDOS

Certificado de calidad de fábrica.
 Capacitación en instalación al momento de entrega.
 Garantía mínima de 1 año.
 Validez de oferta 90 días.

5. DOCUMENTOS QUE DEBEN PRESENTAR LOS PROPONENTES

Todos los formularios de la propuesta solicitados en el presente documento, se constituirán en Declaraciones Juradas.

Los licitantes/proponentes deben presentar los siguientes documentos:

DP-01 Carta de Presentación de la propuesta a nombre de la **Asociación Integral de Productores Agropecuarios Valle Hermoso "ASIPROA V.H."** en la cual se indica la oferta económica total y la validez de la oferta.

Asimismo, debe existir la declaración expresa de conocimiento de las condiciones y especificaciones técnicas solicitadas (Dicha carta debe estar firmada por el representante legal)

DP-02 Identificación del licitante/proponente. Adjuntado fotocopia de NIT, Carnet de Identidad, FUNDEMPRESA.

DP-03 Adjuntar el testimonio de constitución de sociedad (si corresponde), poder del representante legal notariado para presentar ofertas, firmar contratos a nombre de la empresa (si corresponde)

Todos los formularios DP-01 al DP-03 deben rubricarse en cada hoja con sello y firma original del representante legal, es decir del licitante/proponente constituyéndose los mismos como declaración jurada sobre la veracidad de los documentos presentados. Si el convocante considera necesario, requerirá la presentación de documentos originales. La no presentación de los documentos solicitados será causal de descalificación.

6. RECEPCIÓN DE PROPUESTAS

La recepción de ofertas se efectuará en el lugar señalado en la publicación hasta la fecha y hora límite fijados en el mismo.

La oferta deberá ser presentada en sobre **cerrado y sellado**, dirigido a la asociación. La oferta deberá tener una validez no menor a **noventa (90) días calendario**, desde la fecha fijada para la apertura de ofertas.

En el caso de retiro de la oferta presentada durante el periodo de vigencia, el proponente aceptará que automáticamente será declarado inelegible para participar en cualquier otro proceso de adquisición posterior que este financiado por el PAR II por un periodo de tres años contados a partir de la presente invitación. Asimismo, ser incluidos en la lista de licitantes/proponentes no elegibles en los procesos de contratación en las entidades públicas del Estado Plurinacional de Bolivia.

De igual manera, si después de haber sido adjudicados, no ejecutan o rehúsan ejecutar el Contrato, aceptan que automáticamente serán declarados inelegibles para participar en cualquier proceso posterior que esté financiado por el PAR II por un período similar al mencionado en el párrafo precedente.

7. APERTURA DE PROPUESTAS Y ADJUDICACIÓN

La apertura de sobres de las propuestas se realizará en la fecha, hora y lugar señalados en la publicación, donde en acto público se verificará los documentos presentados por los licitantes/proponentes, aplicando la metodología de SI PRESENTÓ/NO PRESENTÓ y en SESIÓN reservada la metodología CUMPLE/NO CUMPLE.

Se adjudicará a la oferta económica más baja, que haya cumplido todos los requerimientos.

8. FORMA DE SELECCIÓN Y ADJUDICACIÓN

Se adjudicará a los licitantes que cumplieron con los formularios de evaluación preliminar, verificación aritmética y verificación de especificaciones técnicas, adjudicando a la oferta que responda totalmente a lo solicitado y que tenga el precio más bajo, aplicando el criterio CUMPLE /NO CUMPLE. En el caso de cumplir se recomendará su adjudicación. Caso contrario se procederá a su descalificación y a la habilitación de la segunda propuesta con el precio más bajo y así sucesivamente.

9. SUSCRIPCIÓN DEL CONTRATO

El licitante/proponente adjudicado, será notificado con carta de adjudicación procediéndose a la firma del contrato y/o orden de compra.

10. FORMA DE PAGO

La asociación procederá al pago del monto establecido en el contrato. Los pagos se efectuarán, contra la entrega de los equipos dentro de los treinta días contados a partir del Contrato.

11. ENTREGA DE LOS BIENES

La entrega de los bienes deberá efectuarse cumpliendo con las condiciones establecidas en el contrato de sus partes integrantes, sujetas a la conformidad por la recepción por parte de la **Asociación Integral de Productores Agropecuarios Valle Hermoso "ASIPROA V.H."**

Sr. MARIO LAURA SOLIZ
PRESIDENTE – ASIPROA V.H.



IDENTIFICACIÓN DEL LICITANTE/PROPONENTE

- 1) Nombre o razón social:

- 2) Dirección Principal:

- 3) Ciudad-País:

- 4) Teléfonos: Celular:

- 5) Fax:

- 6) Correo Electrónico:

- 7) Nombre original y año de fundación de la firma:

- 8) Registro Actualizado de Matrícula otorgado por FUNDEMPRESA:

- 9) NIT No.:

IDENTIFICACIÓN DEL REPRESENTANTE LEGAL:

- 10) Nombre del Representante Legal en Bolivia:

- 11) C.I. No.:

- 12) Dirección del Representante Legal:

- 13) Ciudad- País

- 14) Teléfonos: Celular:

- 15) Fax:

- 16) Correo electrónico:

- 17) TIPO DE ORGANIZACIÓN: (marque lo que corresponda)

Unipersonal	()	Sociedad Colectiva	()
Sociedad Comandita	()	Sociedad de Responsabilidad	()
Sociedad Anónima	()	Sociedad accidental	()
Otros	()		



Protocolo de Bioseguridad Institucional para su aplicación por el equipo técnico del EMPODERAR

Julio 2020
La Paz-Bolivia



Contenido

1. Introducción	2
2. Protocolo de Bioseguridad Institucional	2
2.1 Actividades en Oficina	4
2.1.1 Ingreso del personal técnico	4
2.1.2 Ingreso de personal de interés externo al EMPODERAR	4
2.2. Actividades en Comisión de Campo	5
2.2.1 Equipamiento de bioseguridad en vehículos y desinfección	5
2.2.2 Condiciones de bioseguridad para el personal en viaje	6
2.2.3 Bioseguridad en reuniones con productores-comunarios	7
2.2.4 Bioseguridad en el acompañamiento y la asistencia técnica	8
2.2.5 Bioseguridad en la prestación de servicios (PICAR)	8
2.2.6 Actividades en comunidades para la ejecución de los subproyectos (PICAR)	9
3. Protocolo de manejo de casos: Sospechosos, Confirmados, Descartados y Probables Portadores	10
3.1 Caso Sospechoso	10
3.2 Caso Confirmado	10
3.3 Caso Descartado	11
3.4 Caso Asintomático con alta probabilidad de contagio (posible portador)	11
3.5 Grupos de riesgo	12
4. Recomendaciones para el uso de barbijo	12
5. Check List para actividades de campo	14

1. De acuerdo a las circunstancias Introducción.

El Programa EMPODERAR dependiente del Ministerio de Desarrollo Rural y Tierras-MDRyT en estricto apego al cumplimiento de las disposiciones legales emanadas por el Gobierno Nacional para la implementación de medidas de bioseguridad, de salud e higiene ocupacional en la contención de la emergencia sanitaria generada por el Covid 19; implementará un Plan de Bioseguridad Institucional para la realización de las actividades enmarcadas en la ejecución del Proyecto de Alianzas Rurales Financiamiento Adicional (PAR II-FA) y del Proyecto de Inversiones Comunitarias en Áreas Rurales (PICAR).

El presente Protocolo de Bioseguridad Institucional instrumentaliza condiciones de equipamiento y procedimientos de bioseguridad para el retorno progresivo a la realización de actividades en oficina y campo en el trabajo a desarrollar con el sector productivo de Organizaciones de Pequeños Productores (OPP) y Comunidades rurales; por tanto, las Unidades Operativas Departamentales (UOD) y Regionales (UOR) deberán velar por su estricto cumplimiento.

2. Protocolo de Bioseguridad Institucional.

En primera instancia las UOD, UOR y UCN deberán conocer las disposiciones nacionales en el marco de la Pandemia y considerar también la normativa establecida por los **Gobiernos Subnacionales** para no contravenir disposiciones que ocasionen infracciones o procesos en contra de la institución o su personal tipificados en el orden civil y/o penal. Es importante mencionar que queda bajo exclusiva responsabilidad del personal técnico el conocimiento y cumplimiento de dichas medidas.

Un detalle de la normativa vigente se presenta a continuación aunque cabe recalcar que las Autoridades Nacionales podrían emanar futuras disposiciones en el marco del manejo del COVID 19; que también será obligatorio conocer y aplicar por las UOD, UOR y UCN:

Instrumento Legal	Objetivo
Ley 1293	Para la prevención, contención y tratamiento de la infección por el Coronavirus (Covid 19) , declara de interés y prioridad nacional, las actividades, acciones y medidas necesarias para la prevención, contención y tratamiento de la infección del Coronavirus (COVID-19).
D.S. N°4196	Declara emergencia sanitaria nacional y cuarentena en todo el territorio del Estado Plurinacional de Bolivia, contra el brote del Coronavirus (COVID-19).
D.S. N°4199	Declara Cuarentena Total en todo el territorio del Estado Plurinacional de Bolivia, contra el contagio y propagación del Coronavirus (COVID-19).
D.S. N°4200	Refuerza y fortalece las medidas en contra del contagio y propagación del Coronavirus (COVID-19) en todo el territorio del Estado Plurinacional de Bolivia.
D.S. N°4205	Reglamenta la Ley N° 1293, de 1 de abril de 2020, para la Prevención, Contención y Tratamiento de la Infección por el Coronavirus (COVID-19)
D.S. N°4229	Amplía la vigencia de la cuarentena por la emergencia sanitaria nacional desde el 1° al 31 de mayo 2020; y establece la Cuarentena Condicionada y dinámica para la aplicación de las medias correspondientes que deberán cumplir los municipios y/o departamentos
D.S. N°4245	Continuar con la cuarentena nacional, dinámica y condicionada hasta el 30 de junio de 2020, según las condiciones de riesgo en las jurisdicciones de las Entidades Territoriales Autónomas-ETA's e iniciar tareas de mitigación para la ejecución de Planes de Contingencia por la Pandemia.

El Protocolo de Bioseguridad Institucional del EMPODERAR, se enmarca en los lineamientos establecidos por el Protocolo de Bioseguridad del MDRyT y contempla tareas de mitigación para el desarrollo de actividades en oficina y de campo. De la misma manera, establece acciones de bioseguridad para los consultores por producto y prestadores de servicios y finalmente un protocolo para el manejo de casos sospechosos, confirmados, descartados, asintomáticos y grupos de riesgo, tal como se muestra en el siguiente esquema:

PROTOCOLO DE BIOSEGURIDAD INSTITUCIONAL

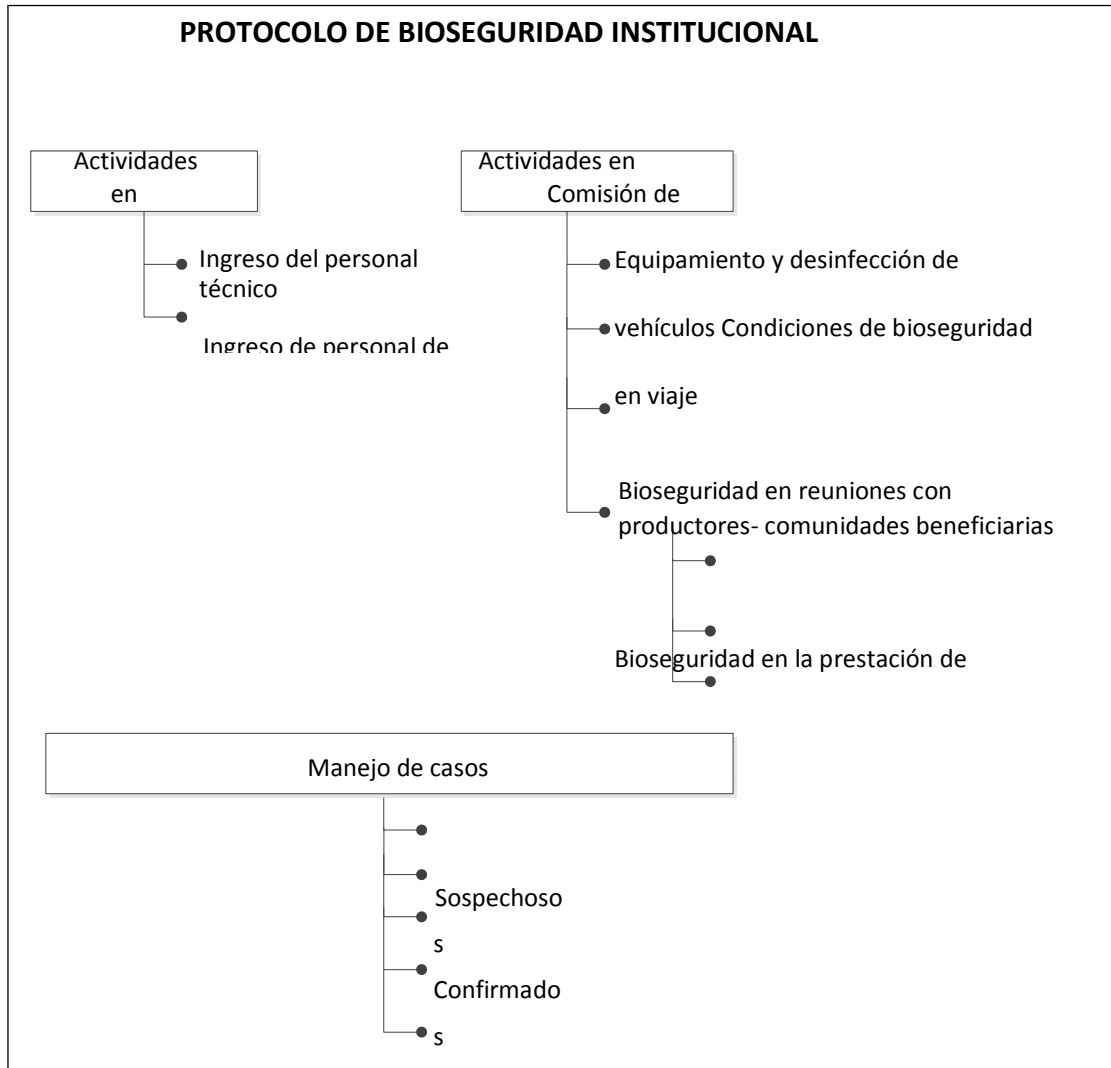

Es importante mencionar que el EMPODERAR cuenta con una línea de telefonía celular para recibir mensajes de texto (solamente) relacionadas a "Consultas o Reclamos" que podrá ser empleado para facilitar la comunicación del público-meta con los proyectos PAR II y PICAR en el marco de la Pandemia COVID 19. El número de móvil es 71205615.

2.1 Actividades en Oficina

2.1.1 Ingreso del personal técnico

Insumos de bioseguridad para oficina

- Bandeja pediluvio al ingreso con lavandina al 8% (cuarta cuchara sopera/1 lt de agua).
- Pulverizador manual con contenido de 70 % alcohol.
- Desinfectante en aerosol para ambientes para rociar en la ropa.
- Una pistola de registro de temperatura a distancia.
- Alcohol en gel.
- Franela.
- Jabón líquido.
- Dispensador de toallas de papel en el tocador.
- Barbijos.

Procedimiento

Designación de uno o dos responsables para controlar el ingreso y el registro de temperatura diario.

- Uso de barbijo obligatorio.
- Uso de lentes y traje de bioseguridad optativo.
- Uso de pediluvio para desinfección de zapatos.
- Desinfección de manos con pulverizador manual con alcohol al 70% o alcohol en gel antes y después del marcado en el registro biométrico.
- Registro diario de temperatura (no mayor a 37.2C° y no ausencia de tos) caso contrario impedir el ingreso y solicitar tomar contacto con SEDES (vía telefónica) desde su hogar solicitando tomar medidas de aislamiento de acuerdo a “Caso Sospechoso”.
- Observar el lavado de manos toda vez que se abandone el escritorio o se tenga contacto con diferentes superficies.
- Observar aislamiento social (al menos 1 ½ mts)
- Desinfectar superficie de escritorio con franela y alcohol, al finalizar la jornada.
- Evitar en lo posible reuniones aglomeradas preferir uso de teléfonos internos, whatsapp, correo electrónico.
- Despejar pasillos de muebles que impiden circulación, favorece la circulación de aire abriendo ventanas y colocar señalización para promover el aislamiento.

2.1.2 Ingreso de personal de interés externo al EMPODERAR

Procedimiento

- Registro en cuaderno: Nombre completo, Cédula de Identidad y número de celular.
- Uso de barbijo obligatorio, de lo contrario impedir ingreso.
- Uso de lentes y traje de bioseguridad optativo.
- Uso de pediluvio para desinfección de zapatos.
- Desinfección de manos con pulverizador manual con alcohol al 70% o alcohol en gel (este último debe estar disponible al ingreso, en salas de reuniones y escritorios).
- Toma de temperatura a distancia, solo en caso de temperatura mayor a 37.2 °C, proceder a registrar la misma.
- Mantener aislamiento de al menos 1 ½ mts. entre personas.
- En caso de utilizar sala de reuniones entrar uno por uno y tomar asiento guardando la distancia establecida, no más de 10 personas.
- Disponer de un espacio específico para mochilas y otros accesorios previamente desinfectado con alcohol y al finalizar, luego de su retiro se desinfecta nuevamente el espacio con pulverizador.

2.2. Actividades en Comisión de Campo

Con el propósito de facilitar el traslado del personal técnico en vehículo oficial, la Unidad Operativa generará un letrero tamaño carta adherido a una superficie dura (cartón u otro) o protegido adecuadamente. Deberá ser portado encima del panel del vehículo frente al chofer en el costado inferior izquierdo del parabrisas (interior), seguir el siguiente modelo (remitido en formato electrónico), será optativa la impresión a color o en blanco y negro:



Se deberá prever lo siguiente en cada comisión de viaje:

- Documentación establecida en el Reglamento Interno del programa para uso de vehículos.
- Nota de la Unidad de Coordinación Nacional (UCN) para facilitar circulación de vehículos.

2.2.1 Equipamiento de bioseguridad en vehículos y desinfección

Procedimiento

Insumos de bioseguridad para	Procedimiento
<ul style="list-style-type: none">• Una Mochila de fumigación de 20 lts con lavandina diluida al 8%. <p>Desinfectante en aerosol para el interior de los vehículos.</p> <ul style="list-style-type: none">• Una pistola de registro de Pulverizador Manual Con Contenido de 70 % alcohol. <ul style="list-style-type: none">• Jabón Líquido• Lavandina al 8% (dilución cuarta cuchara sopera/1 lt)	<ul style="list-style-type: none">□ Las UOD/UOR realizarán gestiones administrativas ante la UCN para contar con fondos y la aprobación de insumos a adquirir destinados al equipamiento de los vehículos.□ Desinfectar el vehículo con la mochila fumigadora:<ul style="list-style-type: none">• Al salir de la oficina y antes de pasar la última tranca de acceso al lugar de destino (tanto de ida como de vuelta).• A requerimiento de las autoridades locales.• Al terminar la Comisión de viaje para el resguardo del vehículo en garaje.□ Desinfección de vehículo con aerosol al salir del mismo y dejar con ventanas cerradas para elevar temperatura interior.□ No trasladar más de cuatro personas (chofer incluido).□ Observar aislamiento social (1 ½ mts.)

2.2.2 Condiciones de bioseguridad para el personal técnico en viaje

Procedimiento

<p>Insumos de bioseguridad para técnicos del programa</p> <ul style="list-style-type: none">◦ Barbijo◦ Lentes protectores (optativo).◦ Alcohol en gel	<ul style="list-style-type: none">▣ Las UOD/UOR realizará gestiones administrativas ante la UCN para contar con fondos y la aprobación de insumos a adquirir destinados a la protección individual del personal técnico del Programa: ▣ Cada comisión de viaje deberá velar por el cumplimiento de la documentación de viaje y las tareas descritas a continuación: ▣ Realizar reunión previa para socializar el protocolo y coordinar la aplicación de medidas de bioseguridad. ▣ Queda prohibida la circulación de personas-vehículo entre horas 18:00 y 5:00 de la mañana, así como sábados y domingos contemplar pernocte. ▣ Cada funcionario deberá estar identificado con su correspondiente credencial institucional actualizada. ▣ Uso de barbijo obligatorio durante todo el trayecto (uno por día). ▣ Practicar lavado de manos cada vez que se abandona el vehículo y antes de reingresar al mismo y/o desinfección con alcohol en gel. ▣ Practicar desinfección de equipos electrónicos y otros. ▣ Observar aislamiento social (1 ½ mts). ▣ Reporte diario en cuaderno de la temperatura (no mayor a 37.2°C y ausencia de tos) de los miembros de la Comisión (a cargo Chofer del vehículo). ▣ Antes de retorno a oficina, el Chofer reporta el estado de salud de los miembros de la Comisión basado en los registros de temperatura efectuados. ▣ Casos sospechosos, se quedan en hogar para continuar con procedimiento descrito en el punto 3 "Manejo de Casos".
--	---

2.2.3 Bioseguridad en reuniones con productores-comunarios

Procedimiento

Insumos de bioseguridad para técnicos del Programa

- Barbijo
- Lentes protectores (optativo)
- Alcohol en gel

- Previamente comunicar a Representante Legal de OPP o de la Comunidad las medidas de bioseguridad que deben observar los productores (uso de barbijo, lavado de manos y aislamiento social- al menos 1 ½ mts entre personas).
- Podrán llevarse a cabo reuniones en espacios abiertos cumpliendo las medidas de bioseguridad básicas anteriormente mencionadas sin límite de personas y siempre que sean en lugares donde se tenga acceso a agua y jabón; en espacios cerrados limitar el número de personas a la capacidad de aforo del ambiente y mantenerlo ventilado.
- El Técnico asignado debe usar en todo momento barbijo y observar una distancia de 3 mts entre él y los productores.
- Practicar frecuentemente la desinfección de manos con Alcohol en gel en caso de no disponer de agua y jabón.
- Ser puntual y práctico en la toma de decisiones y en los procesos de capacitación, procurar el menor tiempo posible para reducir la exposición al contacto de personas (ya que este es un factor que reduce el posible contagio).
- El respaldo del evento para fines de informe y justificación de gasto debe ser a sólo fotografías de la actividad y firma del Representante Legal además de un productor en documento escrito.
- Concluida la actividad se deberá efectuar se la desinfección del personal antes de ingresar al vehículo y del vehículo antes de salir del lugar de la realización del evento.

2.2.4 Bioseguridad en el acompañamiento y la asistencia técnica

Procedimiento

Insumos de bioseguridad para consultores

- Lentes protector (optativo)
- Alcohol en

- Coordinar con la UOD para la realización de actividades y conocer el presente protocolo.
- Observar el cumplimiento de requisitos de bioseguridad establecidos por autoridades locales y coordinar con la OPP ó Comunidad beneficiaria. Las sanciones por el incumplimiento de cualquier normativa de bioseguridad serán asumidas en su totalidad por el consultor.
- Comunicar a Representante Legal de OPP ó Comunidad sobre las medidas de bioseguridad (uso de barbijo, lavado de manos y aislamiento social- al menos 1 ½ mts entre personas).
- Podrán llevarse a cabo reuniones en espacios abiertos cumpliendo las medidas de bioseguridad básicas anteriormente mencionadas sin límite de personas y siempre que sean en lugares donde se tenga acceso a agua y jabón; en espacios cerrados limitar el número de personas a la capacidad de aforo del ambiente y mantenerlo ventilado.
- Guardar la distancia de 3 mts entre el consultor y los productores.
- Practicar frecuentemente la desinfección de manos con Alcohol en gel en caso de no disponer de agua y jabón.

2.2.5 Bioseguridad en la prestación de servicios (PICAR)

Procedimiento

Insumos de bioseguridad para empresas contratistas

- Pulverizador manual con contenido de 70 % alcohol.
- Desinfectante en aerosol para interior de vehículos
- Una pistola de registro de temperatura a distancia.
- Alcohol en gel.
- Jabón líquido.
- Barbijos.
- Guantes de bioseguridad

- Comunicar a Representante Legal de OPP ó Comunidad sobre las medidas de bioseguridad (uso de barbijo, lavado de manos y aislamiento social- al menos 1 ½ mts entre personas).
- Uso de barbijo obligatorio.
- Uso de lentes protectores es recomendable.
- El uso de trajes de bioseguridad es optativo.
- Desinfección de manos con pulverizador manual con alcohol al 70% o alcohol en gel.
- Registro diario de temperatura (no mayor a 37.2°C y ausencia de tos).
- Podrán llevarse a cabo reuniones en espacios abiertos cumpliendo las medidas de bioseguridad básicas anteriormente mencionadas sin límite de personas y siempre que sean en lugares donde se tenga acceso a agua y jabón; en espacios cerrados limitar el número de personas a la capacidad de aforo del ambiente y mantenerlo ventilado.
- Guardar la distancia de 3 mts entre el consultor y los productores.
- Generar letrero para el vehículo con el que se movilice: Incluyendo Nombre de la empresa, Número de Placa y Servicio que presta a una Comunidad específica.

2.2.6 Actividades en comunidades para la ejecución de los subproyectos (PICAR)

- La empresa debe genera su letrero para el vehículo: Nombre de la empresa, número de placa y Servicio que prestará a una comunidad específica. Deberá ser portado encima del panel del vehículo frente al chofer en el costado inferior izquierdo del parabrisas (interior).
- La empresa debe conocer la normativa regional (departamental y municipal) para observar su aplicación. Las sanciones por el incumplimiento de cualquier normativa de bioseguridad serán asumidas en su totalidad por la empresa contratista.
- La UOD exigirá el cumplimiento de medidas de bioseguridad establecidas por el EMPODERAR a las empresas contratistas y comunarios.
- Se comunicará previamente al Representante Legal de la comunidad beneficiaria sobre las medidas de bioseguridad a ser contempladas: uso de barbijo, lavado de manos y aislamiento social- al menos 1 ½ mts entre personas.
- La comunidad deberá nombrar a un responsable (un miembro del comité de control social) quien sea el encargado de controlar el cumplimiento de estas medidas de bioseguridad por parte de la empresa contratista y registrar en un cuaderno en caso de existir observaciones.
- En actividades de la ejecución de los sub-proyectos no se permitirá la reunión de más de 3 obreros juntos.
- Guardar la distancia de 3 mts entre los obreros y los comunarios.
- Practicar frecuentemente la desinfección de manos con Alcohol en gel en caso que no se disponga de agua y jabón.

3. Manejo de casos: Sospechosos, Confirmados, Descartados y Probables Portadores¹

Se describe en esta sección la metodología de manejo de los diferentes casos que se pueden presentar con relación a la enfermedad respiratoria aguda causada por el Covid-19. Están incluidos:

- Caso sospechoso
- Caso confirmado
- Caso descartado
- Caso Asintomático con alta probabilidad de contagio (posible portador)
- Grupos de riesgo

3.1 Caso Sospechoso

Se define como caso sospechoso aquel que cursa con síntomas compatibles con la enfermedad (Tos, fiebre, dolor de garganta y dificultad para respirar) y/o tiene el antecedente de provenir de zonas en donde se han reportado casos confirmados de Coronavirus

Procedimiento

- Si se verifica tos y temperatura mayor o igual a 37.2°C, consultar si ha tenido dolor de garganta, dificultad para respirar e indicar que no puede ingresar y que debe tomar contacto con el SEDES vía telefónica, guardando medidas de aislamiento en su hogar.
- El área de RR HH de la institución podrá comunicarse con el personal del SEDES para proporcionar los datos de la persona con síntomas sospechosos.
- El SEDES calificará si la o el servidor público cumple con los criterios para "caso sospechoso"
- El SEDES instruye el aislamiento del caso sospechoso
- En caso de no cumplir con los criterios, se maneja el caso como atención médica rutinaria
- Si se realiza la prueba y resulta positiva se califica al paciente como "caso confirmado"
- El SEDES realiza el seguimiento del caso en todas sus instancias
- Se otorgará un permiso especial mientras dure el proceso de aislamiento e identificación del virus

3.2 Caso Confirmado

Se define como caso confirmado aquel que cumpliendo con los requisitos de "caso sospechoso" resulta positivo en la prueba confirmatoria de Coronavirus.

Procedimiento (desde el hogar)

- El SEDES realiza la prueba confirmatoria y el paciente resulta positivo
- De acuerdo al estado general del paciente, el SEDES definirá las acciones a seguir
- Si el paciente se encuentra muy afectado, se realiza la internación en el centro médico de referencia
- Si el paciente no se encuentra muy afectado, se procede con el aislamiento en su domicilio o en el Hotel contratado por el Municipio
- El área de RR HH deberá considerar como baja médica en caso de ser caso confirmado, si es necesario se emite informe para el respaldo respectivo.
- El SEDES realiza el seguimiento del paciente en cualquiera de las situaciones

¹ Extractada del Protocolo de Bioseguridad MDRyT, 2020

- La o él servidor público o familiares darán a conocer a RRHH que el paciente es un "caso confirmado"
- El SEDES y RR HH analizan la influencia y tipo de interacción del "caso confirmado" con el resto de los servidores públicos, y evalúa la posibilidad de nuevos "portadores"
 - Si el nivel de influencia e interacción es mínima o relativa, se realiza el manejo de los "posibles portadores" de manera individual
 - Si el nivel de influencia e interacción es mayor e importante, se define declarar en cuarentena el o las áreas de trabajo con las que el "caso confirmado" ha tenido estrecha relación. En caso necesario, es posible definir la cuarentena de todo un centro de trabajo.
- El SEDES es la instancia autorizada para el manejo de los casos confirmados, sin embargo por las limitaciones en la rápida atención y ante la dificultad de lograr una atención rápida; la persona que haya pasado el proceso de 14 días deberá contar con un certificado médico que acredite su estado de salud (adecuado y sin sospechas de COVID 19) debiéndose realizar análisis de sangre y otros que requiera el médico que emitirá el certificado.

3.3 Caso Descartado

Se define como caso descartado aquel que cumpliendo con los requisitos de "caso sospechoso" resulta negativo en la prueba confirmatoria de Coronavirus.

Procedimiento

- El SEDES realiza la prueba confirmatoria y el paciente resulta negativo
- El paciente coordina con SEDES sobre la conducta a seguir
- El caso es manejado como de atención médica rutinaria

3.4 Caso Asintomático con alta probabilidad de contagio (posible portador)

Se define como "posible portador" aquel que, sin tener síntomas compatibles con la enfermedad respiratoria del Coronavirus, tiene el antecedente de situaciones en las cuales pudo haber adquirido el virus y se encontrase en su fase asintomática.

Procedimiento

- Las **situaciones** de las cuales se sospecha que existe un "posible portador" son:

- Que la persona haya regresado recientemente de viaje, de un lugar que tenga reporte de casos positivos
- Que la persona haya tenido contacto reciente con casos confirmados, dentro o fuera del trabajo
- El SEDES y RR HH coordina con los "posibles portadores" e instruye su aislamiento domiciliario mientras se coordina con el Ministerio de Salud para que se realicen las pruebas de confirmación del caso:
 - Si la prueba resulta positiva, se maneja al "posible portador" como "caso confirmado"
 - Si la prueba resulta negativa, se maneja al "posible portador" como "caso descartado"

3.5 Grupos de riesgo

Se define como "Grupos de riesgo" a aquellos trabajadores que por su condición etárea o estado de salud tienen tendencia a mantener un nivel de defensa inmunológica alterada y/o disminuida.

Procedimiento

- Se encuentran en este grupo los siguientes casos:
 - Trabajadores que tienen 60 o más años cumplidos.
 - Trabajadoras en periodo de gestación o con hijos menores de 5 años.
 - Trabajadores que cursan actualmente con enfermedades crónicas: Diabetes, Insuficiencia renal, oncológicas, obesidad extrema, etc.
 - Trabajadores que cursan actualmente con alteraciones y enfermedades cardiovasculares crónicas.
- RR HH verifica que los funcionarios que se consideren dentro de este grupo puedan acreditar de alguna manera que se encuentran en los casos mencionados.
- RR HH coordina con el área de trabajo donde desempeña sus funciones la persona, para que se apliquen las siguientes medidas:
 - Teletrabajo desde domicilio
 - Asistencia intermitente a la oficina.

4. Recomendaciones para el uso de barbijo

- La OMS recomienda:
 - Póngase el barbijo cuidadosamente de modo que cubra la boca y la nariz, y ajústelo ceñidamente para que no haya huecos entre la cara y la mascarilla.
 - Procure no tocarlo mientras lo lleva puesto.
 - Tan pronto como el barbijo se humedezca, cámbielo por otro que esté limpio y seco.
 - Retírelo manipulando por detrás y desechándolo rápidamente.
 - No vuelva a usar los barbijos
 - Evite tocar el barbijo mientras lo usa, si lo hace lávese las manos con un desinfectante
- Características del barbijo²:

PROTOCOLO DE DOTACIÓN DE BARBIJOS, GUANTES Y GAFAS DE SEGURIDAD

Tipos de barbijos, máscara de acetato



²Protocolo de Bioseguridad del Ministerio de Desarrollo Rural y Tierra-MDRyT,2020

A continuación se describe el esquema de acuerdo al tipo de trabajo

N	NIVEL DE RIESGO	CARGO	INDICACIONES DE USO	TIPO BARBIJO	PERIODICIDAD DE DOTACIÓN
1	Alto riesgo	Personal que realiza trabajo de campo Ventanilla Única Choferes Almacenes	Uso permanente durante la realización del trabajo	Barbijo N95 Barbijo de Triple capa ó barbijo simple con máscara de acetato	1 vez por semana Si el barbijo es simple debe ser repuesto a diario : 5 veces x semana, además de ir con máscara de acetato.
2	Riesgo medio	Guardias de seguridad Despacho Ministerial UCAB Ventanilla Única	Se usa barbijo: - Permanente	Barbijo o mascarilla simple Barbijo Triple	5 x semana 1 x semana
3	Riesgo bajo	Personal Administrativo	Se usa barbijo: - Al interactuar con personas que presenten síntomas de resfrío o gripe	Barbijo o mascarilla simple	En caso necesario
4	Riesgo mínimo	Resto del personal, que puede realizar todo su trabajo remoto	- Al interactuar con personas externas	Barbijo o mascarilla simple	En caso necesario

5. Check List para actividades de campo

Nº	Actividad	Cumplido	Pendiente
1	Reunión de coordinación		
	Equipo que integra la comisión se organiza para implementar medidas del protocolo durante el viaje		
	Se toma conocimiento de normativas locales regionales y municipales de bioseguridad		
2	Do documentación de autorización		
	C cuenta con letrado de permiso oficial		
	Cu cuenta con copia de nota de UCN		
	D documentos establecidos en el reglamento interno de uso de vehículos		
3	C cuenta con el KIT de bioseguridad para vehículo		
	• Una Mochila de fumigación de 20 lts		
	• Desinfectante en aerosol		
	• Una pistola de toma de temperatura		
	• Alcohol en gel		
	• Pulverizador manual con contenido de 70 % Alcohol		
	• Bidón lavamanos con grifo de 40 litros		
	• Jabón líquido		
	• Lavandina al 8%		
	• Bolsas plásticas para basura		
4	D Desinfección de vehículo		
	A a la salida de la oficina (ida)		
	Ut tima tranca antes del acceso al destino (ida)		
	A a la salida del lugar de la actividad (vuelta)		
	Ul tima tranca antes del acceso al destino (vuelta)		
	An antes de guardar en garaje (vuelta)		
5	De desinfección de pasajeros		
	Desinfección del interior vehículo		
	D Desinfección antes de entrar al vehículo		
	La Lavado de manos (cada vez que se reingrese al vehículo)		
	Desinfectar equipos electrónicos (celulares y otros)		
6	C Condiciones de bioseguridad durante el viaje		
	Día 1: Control de temperatura registrado (por Chofer)		
	Día 2: Control de temperatura registrado (por Chofer)		
	Día 3: Control de temperatura registrado (por Chofer)		
	Día 4: Control de temperatura registrado (por Chofer)		
	Día 5: Control de temperatura registrado (por Chofer)		
	Día 6: Control de temperatura registrado (por Chofer)		
	4 personas por vehículo		
	Credenciales actualizadas		
	Us Uso de Barbijos obligatorio y lentes optativo		
	Ci Circulación prohibida desde 18:00 a 5:00 AM Horas		
	Ci Circulación prohibida Sábados-Domingos		
	R Reporte de estado de salud antes de retornar a la oficina		
7	Bioseguridad en las reuniones de productores		
	Coordinar medidas con Representante Legal y OPP (uso de barbijos, lavado de manos y aislamiento social)		
	E Inexistencia de pileta de agua y jabón accesible en el lugar de las reuniones		
	Ai Aislamiento de al menos 1 1/2 mts entre productores		
	Ai Aislamiento de 3 mts entre técnico y productores		
	U Uso de alcohol en gel para desinfección de manos, sino se dispone de agua y jabón		

El presente Check List podrá ser modificada de cada región